Lámpara es tu palabra para mis pasos,
luz en mi camino;
lo juro y lo cumpliré:
guardaré tus justos mandamientos;
¡estoy tan afligido!
Señor, dame vida según tu promesa.

(SALMO 118, 105-107)

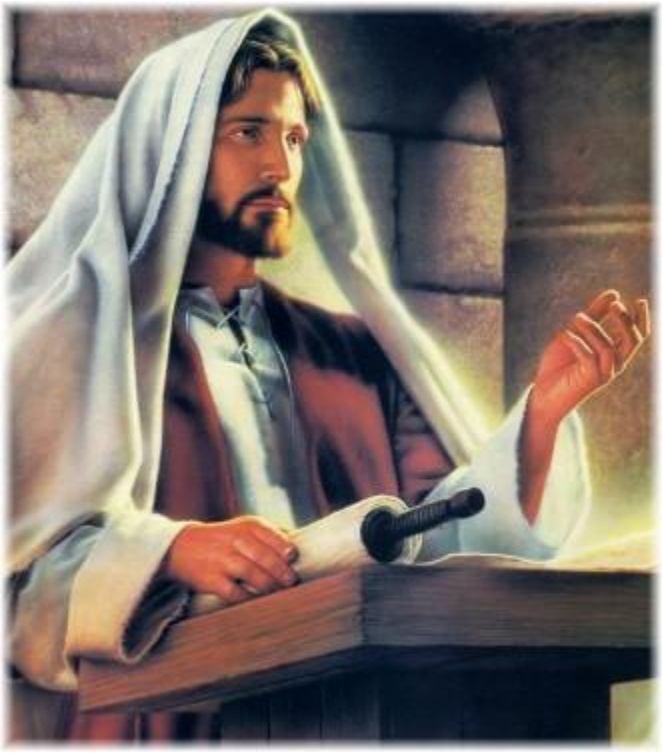

LECTIO DIVINA :

FIESTA DE LA TRANFIGURACIÓN DEL SEÑOR

JUEVES DE LA XVIII SEMANA DEL TIEMPO ODINARIO

6 DE AGOSTO DE 2009

(CICLO B)

ORACIÓN INICIAL :

Señor Jesús, envía tu Espíritu, para que Él nos ayude a leer la Biblia en el mismo modo con el cual Tú la has leído a los discípulos en el camino de Emaús. Con la luz de la Palabra, escrita en la Biblia, Tú les ayudaste a descubrir la presencia de Dios en los acontecimientos dolorosos de tu condena y muerte. Así, la cruz, que parecía ser el final de toda esperanza, apareció para ellos como fuente de vida y resurrección.

Crea en nosotros el silencio para escuchar tu voz en la Creación y en la Escritura, en los acontecimientos y en las personas, sobre todo en los pobres y en los que sufren. Tu palabra nos oriente a fin de que también nosotros, como los discípulos de Emaús, podamos experimentar la fuerza de tu resurrección y testimoniar a los otros que Tú estás vivo en medio de

nosotros como fuente de fraternidad, de justicia y de paz. Te lo pedimos a Ti, Jesús, Hijo de María, que nos has revelado al Padre y enviado tu Espíritu.
Amén.

EVANGELIO

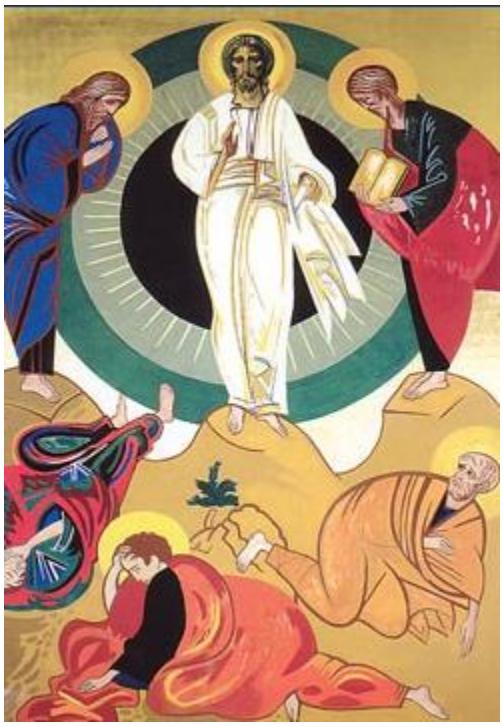

.

LECTURA:

Evangelio de nuestro Señor Jesucristo según San Marcos.

Cap. 9, 2-10

Jesús tomó a Pedro, Santiago y Juan, y los llevó a ellos solos a un monte elevado. Allí se transfiguró en presencia de ellos. Sus vestiduras se volvieron resplandecientes, tan blancas como nadie en el mundo podría blanquearlas. Y se les aparecieron Elías y Moisés, conversando con Jesús. Pedro dijo a Jesús: "Maestro, ¡qué bien estamos aquí! Hagamos tres carpas, una para ti, otra para Moisés y otra para Elías". Pedro no sabía qué decir, porque

estaban llenos de temor. Entonces una nube los cubrió con su sombra, y salió de ella una voz: "Éste es mi Hijo muy querido, escúchenlo". De pronto miraron a su alrededor y no vieron a nadie, sino a Jesús solo con ellos. Mientras bajaban del monte, Jesús les prohibió contar lo que habían visto, hasta que el Hijo del hombre resucitara de entre los muertos. Ellos cumplieron la orden, pero se preguntaban qué significaría "resucitar de entre los muertos".

Palabra del Señor

VIDEO - EVANGELIO DEL DÍA

http://www.youtube.com/watch?v=xv6LDzJIts8&feature=channel_page

MEDITACIÓN

a) Contexto de entonces y de hoy

El anuncio de la pasión sumergió a los discípulos en una profunda

crisis. Ellos se encontraban en medio de los pobres, pero en sus cabezas todo era confusión, perdidos como estaban en la propaganda del gobierno y en la religión oficial de la época (Mc 8,15). La religión oficial enseñaba que el Mesías sería glorioso y victorioso. Y es por esto por lo que Pedro reacciona con mucha fuerza contra la cruz (Mc. 8-32) Un condenado a la muerte de cruz no podía ser el Mesías, al contrario, según la Ley de Dios, debía ser considerado como un "maldito de Dios" (Dt 21,22-23). Ante esto, la experiencia de la Transfiguración de Jesús podía ayudar a los discípulos a superar el trauma de la Cruz. En efecto, en la Transfiguración, Jesús aparece en la gloria, y habla con Moisés y

con Elías de su Pasión y Muerte (Lc 9,31). El camino de la gloria pasa por tanto por la cruz.
En los años 70, cuando Marcos escribe su evangelio, la cruz constituía un gran impedimento para la aceptación de Jesús como Mesías por parte de los judíos. ¿Cómo podía ser que un crucificado, muerto como un marginado, pudiese ser el gran Mesías esperado por siglos de los pueblos? La cruz era un impedimento para creer en Jesús. "La cruz es un escándalo" decían (1Cor 1,23). Las comunidades no sabían cómo responder a las preguntas críticas de los judíos. Uno de los mayores esfuerzos de los primeros cristianos consistía en ayudar a las personas a comprender que la cruz no era un

escándalo, ni locura, antes bien, era la expresión del poder y de la sabiduría de Dios (1Cor 1,22-31). El evangelio de Marcos contribuye a este esfuerzo. Se sirve de textos del Viejo Testamento para describir la escena de la Transfiguración. Ilumina los hechos de la vida de Jesús y muestra que en Jesús se ven realizadas las profecías y que la Cruz es el camino que conduce a la gloria. ¡Y no sólo la cruz de Jesús era un problema!. En los años 70 la cruz de la persecución formaba parte de la vida de los cristianos. En efecto, poco tiempo antes, Nerón había desencadenado la persecución y hubo muchos muertos. Hasta hoy, muchas personas sufren porque son cristianos y porque viven el

evangelio. ¿Cómo afrontar la cruz? ¿Qué significado tiene? Con estas preguntas en la mente meditemos y comentemos el texto de la Transfiguración.

b) Comentario del texto

Marcos 9,2-4: Jesús cambia de aspecto

Jesús sube a un monte alto. Lucas agrega que allí se dirige para rezar (Lc 9,28). Allí, sobre la cima de la montaña, Jesús aparece en la gloria delante de Pedro. Santiago y Juan. Junto a Él aparecen también Moisés y Elías. El monte alto evoca al Monte Sinaí, donde, en el pasado, Dios había manifestado al pueblo su

voluntad, consignando la ley a Moisés. Las vestiduras blancas de Jesús recuerdan a Moisés envuelto en la luz cuando habla con Dios en la Montaña y recibe de Dios la Ley (cf. Ex 24,29-35). Elías y Moisés, las dos más grandes autoridades del Viejo Testamento, hablan con Jesús. Moisés representa la Ley. Elías la Profecía. Lucas dice que la conversación se establece sobre la Muerte de Jesús en Jerusalén (Lc 9,31). Así quedaba claro que el Viejo Testamento, tanto la Ley como los Profetas, enseñaban ya que el camino de la gloria pasa por la cruz (Cf. Is 53).

Marcos 9,5-6 : A Pedro le place lo que acontece, pero no entiende

A Pedro le agrada todo lo que

sucede y quiere asegurarse el momento placentero sobre la Montaña. Propone construir tres tiendas. Marcos dice que Pedro tenía miedo, sin saber lo que estaba diciendo, y Lucas añade que los discípulos tenían sueño (Lc 9,32). Ellos son como nosotros, ¡para ellos es difícil entender la Cruz!

La descripción del episodio de la transfiguración comienza con una afirmación: "Seis días después". ¿A qué se refieren estos seis días? Algunos estudiosos explican así la frase: Pedro quiere construir tiendas, porque era el sexto día de las fiestas de las tiendas. Era una fiesta muy popular de seis días que festejaba el don de la ley de Dios y los cuarenta años pasados en el desierto. Para recordar estos

cuarenta años, el pueblo debía transcurrir una semana de la fiesta en tiendas improvisadas. Por esto se llamaba Fiesta de las Tiendas. Si no era posible la celebración de todos los seis días, por lo menos que se hiciese en el sexto día. La afirmación " después de seis días" sería una alusión a la fiesta de las tiendas. Por esto Pedro recuerda la obligación de construir tiendas. Y se ofrece espontáneamente para construirlas. Así Jesús, Moisés y Elías habrían podido seguir conversando.

Marcos 9,7: La voz del cielo esclarece los hechos

Apenas Jesús queda envuelto en la gloria, una voz del cielo dice: ¡Este es mi Hijo predilecto!

¡Escuchadlo! La expresión “Hijo predilecto” evoca la figura del Mesías Siervo, anunciado por el profeta Isaías (cf. Is 42,1). La expresión “Escuchadlo” evoca la profecía que prometía la llegada de un nuevo Moisés (cf. Dt 18,15). En Jesús, se están realizando las profecías del Viejo Testamento. Los discípulos no podían dudarlo. Los cristianos de los años 70 no podían dudarlo. Jesús es verdaderamente el Mesías glorioso, pero el camino de la gloria pasa por la cruz, según el anuncio dado en la profecía del Siervo (Is 53,3-9). La gloria de la Transfiguración es la prueba. Moisés y Elías lo confirman. El Padre es el garante. Jesús la acepta.

Marcos 9,8: ¡Sólo Jesús y nadie más!

Marcos dice que, después de la visión, los discípulos sólo ven a Jesús y a nadie más. La insistencia en afirmar que sólo ven a Jesús, sugiere que desde ahora en adelante Jesús es la única revelación de Dios para nosotros. Para nosotros los cristianos, Jesús, y solamente Él, es la llave para comprender todo el sentido del Viejo Testamento.

Marcos 9,9-10: Saber quedar en silencio

Jesús pide a sus discípulos que no digan a nadie nada, hasta que no hubiera resucitado de entre los muertos, pero los discípulos no lo entendieron. En efecto, no entiende el significado de la Cruz,

quien no une el sufrimiento a la resurrección. La Resurrección de Jesús es la prueba de que la vida es más fuerte que la muerte.

Marcos 9, 11-13: El regreso de Elías

El profeta Malaquías había anunciado que Elías debía volver para preparar el camino del Mesías (Ml 3,23-24). Este mismo anuncio se encuentra en el libro del Eclesiástico (Eclo 48,10) Entonces ¿cómo podía ser Jesús el Mesías, si Elías todavía no había vuelto? Por esto, los discípulos preguntaban: "¿Por qué los escribas dicen que primero debe venir Elías?" (9,11). La repuesta de Jesús es clara: "Yo os digo que Elías ya ha venido, pero han hecho de él lo que han querido, como

está escrito de él (9,13). Jesús estaba hablando de Juan el Bautista, asesinado por Herodes (Mt 17,13).

c) Ampliando conocimientos:

1) La Transfiguración: el cambio que se da en la práctica de Jesús

En medio de los conflictos con los fariseos y los herodianos (Mc 8,11-21), Jesús deja la Galilea y se dirige a la región de Cesárea de Filipo (Mc 8,27), donde comienza a preparar a sus discípulos. Por el camino, lanza una pregunta: "¿Quién dice la gente que soy yo?" (Mc 8,27). Después de haber escuchado la respuesta que lo

consideraban el Mesías, Jesús empieza a hablar de su Pasión y Muerte (Mc 8,31). Pedro reacciona: "¡No quiera Dios, Señor, que esto suceda!" (Mt 16,22). Jesús replica: "¡Lejos de mi Satanás" Tú me sirves de escándalo, porque no piensas según Dios, sino según los hombres!" (Mc 8,33). Fue un momento de crisis. Los discípulos presos por la idea de un mesías glorioso (Mc 8, 32-33; 9,32), no comprenden la propuesta de Jesús y tratan de conducirla por otro camino. Estaba cercana la fiesta de las Tiendas, (cf. Lc 9,33), en la que la expectativa mesiánica popular por lo general acostumbraba a aumentar y mucho. Jesús sube a la montaña a orar (Lc 9,28). Vence la tentación

por medio de la oración. La manifestación del Reino sería muy diferente de lo que la gente se imaginaba. La victoria del Siervo llegaría a través de la condena a muerte (Is 50,4-9; 53,1-12). La cruz aparece en el horizonte, no ya como una posibilidad, sino más bien como una certeza. A partir de este momento, comienza una mutación en la práctica de Jesús. He aquí algunos puntos significativos de esta mutación:
Pocos milagros. Asistíamos antes a muchos milagros. Ahora, a partir de Mc 8,27; Mt 16,13 y Lc 9,18, los milagros constituyen casi una excepción en la actividad de Jesús.
Anuncio de la Pasión. Antes se hablaba de la pasión, como de una posibilidad remota (Mc 3,6) Ahora

se habla constantemente (Mc 8,31; 9,9.31; 10,33.38).
Tomar la Cruz . Antes, Jesús anunciaba a llegada inminente del Reino. Ahora insiste en la vigilancia, en las exigencias del seguimiento y en la necesidad de tomar la cruz. (Mt 16,24-26; 19,27-30; 24,42-51; 25,1-13: Mc 8,34; 10,28-31: Lc 9,23-26.57-62; 12,8-9.35-48; 14,25-33; 17,33; 18,28-30).
Enseña a los discípulos. Primero enseñaba a la gente. Ahora se preocupa mayormente de la formación de los discípulos. Les pide escoger de nuevo (Jn 6,67) y comienza a prepararlos para la misión que vendrá pronto. Sale de la ciudad para poder estar con ellos y ocuparse de su formación

(Mc 8,27; 9,28.30-35; 10.10.23.28-32; 11,11). Parábolas diversas. Antes, las parábolas revelaban los misterios del Reino presente en la actividad de Jesús. Ahora las parábolas orientan hacia el juicio futuro, hacia el final de los tiempos: los viñadores homicidas (Mt 21, 33-46); el siervo despiadado (Mt 18,23-35); los trabajadores de la hora undécima (Mt 20,1-16); los dos hijos (Mt 21,28-32); el banquete de bodas (Mt 22,1-14); los diez talentos (Mt 25, 14-30). Jesús asume la voluntad del Padre que se revela en la nueva situación, y decide andar a Jerusalén (Lc 9,51). Asume esta decisión de tal modo que asusta a los discípulos , que no consiguen entender estas cosas (Mc 10,32;

Lc 18,31-34): En aquella sociedad, el anuncio del Reino tal como era anunciado por Jesús no era tolerado. Y por tanto o cambiaba o ¡sería muerto! Jesús no cambió el anuncio. Continuó siendo fiel al Padre y a los pobres. ¡Por esto fue condenado a muerte!

2) La transfiguración y la vuelta del Profeta Elías

En el Evangelio de Marcos, el episodio de la Transfiguración (Mc 9,2-8) va unido a la cuestión de la vuelta del profeta Elías (Mc 9,9-13). En aquel tiempo, la gente esperaba el regreso del profeta Elías y no se daba cuenta que Elías ya había vuelto en la persona de Juan Bautista (Mc 9,13). Hoy sucede la misma cosa.

Muchas personas viven esperando el retorno de Jesús y escriben incluso en los muros de las ciudades: ¡Jesús volverá!. Ellos no se dan cuenta que Jesús está ya presente en nuestra vida. De vez en cuando, como un relámpago improvisado, esta presencia de Jesús irrumpe y se ilumina, transformando nuestra vida. Una pregunta que cada uno debe hacerse: ¿Mi fe en Jesús, me ha regalado ya algún momento de transfiguración y de intensa alegría? ¿Cómo me han dado fuerza estos momentos de alegría en los momentos de dificultad?

PARA LA REFLEXIÓN PERSONAL O GRUPAL :

a) ¿Cuál es el punto de este texto que te ha gustado más y que ha llamado más tu atención?
b) ¿Cómo sucede la transfiguración y cuál es la reacción de los discípulos ante esta experiencia?
c) ¿Por qué el texto presenta a Jesús con vestidos resplandecientes mientras habla con Moisés y con Elías? ¿Qué significan para Jesús Moisés y Elías? ¿Y qué significan para los discípulos?
d) ¿Cuál es el mensaje de la voz del cielo para Jesús? ¿Y cuál es el mensaje para los discípulos?
e) ¿Cómo transfigurar hoy, la vida

personal y familiar, y la vida comunitaria en nuestro barrio?

ORACIÓN :

Muéstrate, por fin, Señor.
No permanezcas por más tiempo
oculto a nuestros ojos.
No guardes silencio más días.

¿Hasta cuándo vamos a caminar entre tinieblas, cansados, desorientados y

abatidos?
Desata tu brazo, Señor,
desata tu poder
y sal en defensa del pobre y oprimido.
Tiende tus brazos a los que vacilan,
hazte encontradizo a los que te buscan,
sorprende a los que te huyen.

No permitas que se blasfeme tu nombre,
diciendo: es el azar,
es el inconsciente,
es la materia.
¿Acaso el que ha hecho el oído... no oye?
¿No ve el que se ha inventado los ojos?

Los pensamientos de todos los hombres

están en tu ordenador,
todas sus palabras están registradas.

Bienaventurado
el que se deja enseñar por tu palabra.
Dichosos los que no ven y creen.
Sin estar en la seguridad social, están seguros.
Sin necesidad de tranquilizantes,
dormirán tranquilos y vivirán en paz.

Porque tú, Señor,
eres nuestro Padre
y nos quieres.

FIESTA DE LA TRANSFIGURACIÓN DEL

SEÑOR.

http://www.corazones.org/biblia_y_liturgia/textos_bib_liturgia/fiestas/transfiguracion.htm

http://www.youtube.com/vaticanes?gl=ES&hl=es

http://www.youtube.com/h2onews

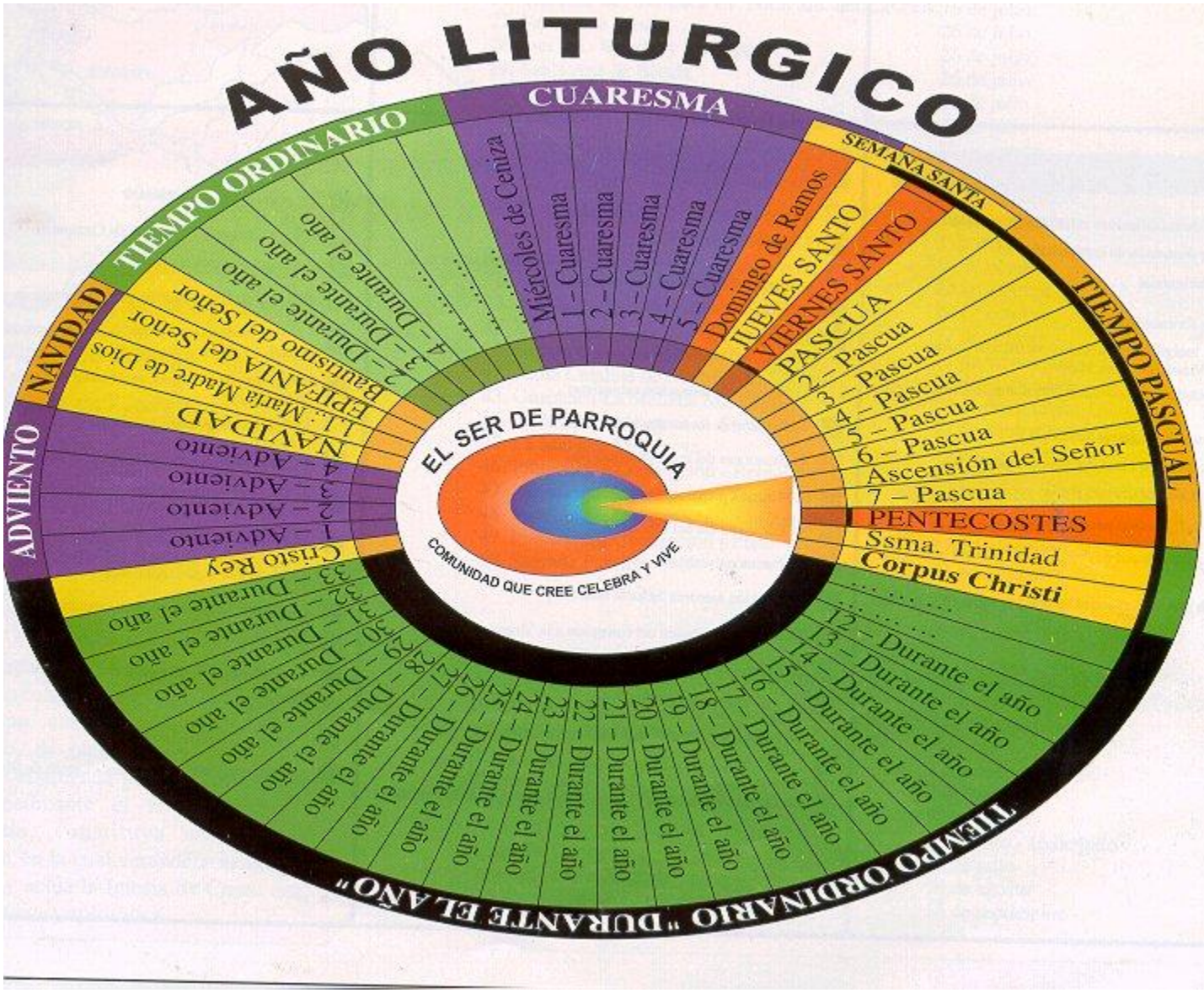
AÑO LITURGICO
CUARESMA
Miércoles de Ceniza
1 – Cuaresma
2 – Cuaresma
3 – Cuaresma
4 – Cuaresma
5 – Cuaresma
SEMANA SANTA
Domingo de Ramos
JUEVES SANTO
VIERNES SANTO
PASCUA
2 – Pascua
3 – Pascua
4 – Pascua
5 – Pascua
6 – Pascua
Ascensión del Señor
7 – Pascua
PENTECOSTES
Ssma. Trinidad
Corpus Christi
TIEMPO PASCUAL
12 – Durante el año
13 – Durante el año
14 – Durante el año
15 – Durante el año
16 – Durante el año
17 – Durante el año
18 – Durante el año
19 – Durante el año
20 – Durante el año
21 – Durante el año
22 – Durante el año
23 – Durante el año
24 – Durante el año
25 – Durante el año
26 – Durante el año
27 – Durante el año
28 – Durante el año
29 – Durante el año
30 – Durante el año
31 – Durante el año
32 – Durante el año
33 – Durante el año
Cristo Rey
ADVIENTO
1 – Adviento
2 – Adviento
3 – Adviento
4 – Adviento
NAVIDAD
L.L.: María Madre de Dios
EPIFANIA del Señor
Bautismo del Señor
2 – Durante el año
3 – Durante el año
4 – Durante el año
TIEMPO ORDINARIO
EL SER DE PARROQUIA
COMUNIDAD QUE CREE CELEBRA Y VIVE
TIEMPO ORDINARIO "DURANTE EL AÑO"

http://www.aciprensa.com/calendario/
http://www.corazones.org/liturgia/biblia_y_liturgia/calendario_lit/2009/julio_cal_lit2009.htm

Jerónimo escribe: «Si rezas, eres tú el que hablas al Esposo; si lees, es el Esposo el que te habla"
(Epist. 22, 25. PL 22, 411).

Ambrosio recuerda los dos momentos del diálogo con Dios: «Le hablamos cuando rezamos y lo escuchamos cuando leemos los oráculos divinos"

(De officiis ministrorum, 1, 20: PL 16, 50).

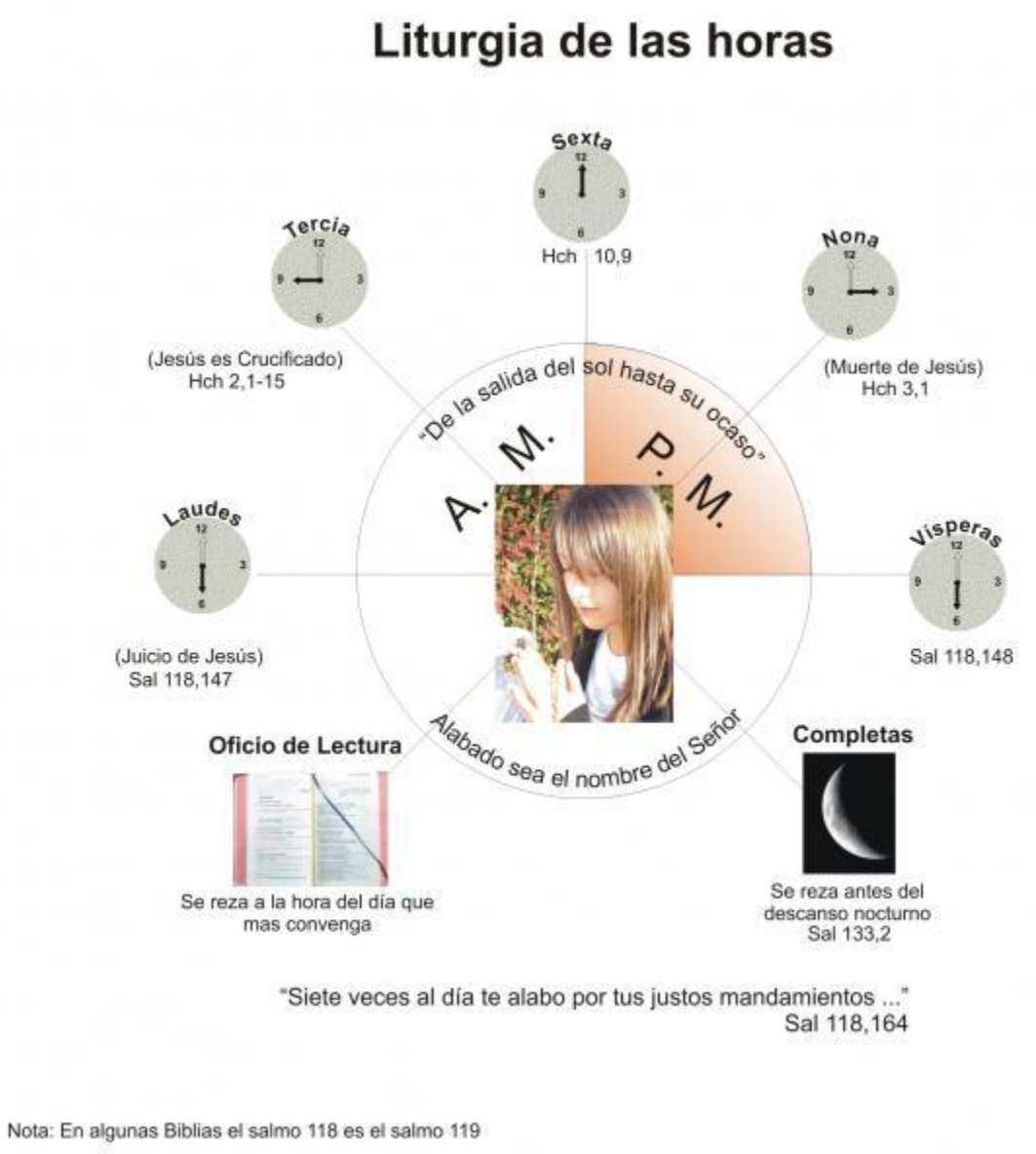

Nota: En algunas Biblias el salmo 118 es el salmo 119

FIESTA DE LA TRANFIGURACIÓN DEL SEÑOR

JUEVES DE LA XVIII SEMANA DEL TIEMPO ODINARIO

http://www.liturgiadelashoras.com.ar/inicio.htm

SIGNIFICADO Y METODOLOGIA
DE LA LITURGIA DE LAS HORAS U OFICIO DIVINO

Sagrada Congregación para el Culto Divino

http://www.mscperu.org/liturgia/LiturgHoras/bliturgia_horas.html

http://www.aciprensa.com/asacerdotal/

http://www.annussacerdotalis.org/annus_sacerdotalis/00001521_Annus_Sacerdotalis.html

Muy importante :

Te invitamos a leer este esquema de las etapas de la Lectio Divina.

ESQUEMA SINTÉTICO DE TODAS

LAS 10 ETAPAS DE LA LECTIO DIVINA :

1. *STATIO (Preparación):* La Palabra esperada. Estoy a la espera. Me pongo a la escucha. Disposición interior. Silencio. Invocación del Espíritu Santo.

2. *LECTIO (Lectura):* La Palabra escuchada. Leo el texto con atención. Leer bien es escuchar en profundidad.

3. *MEDITATIO (Meditación):* La Palabra comprendida. El significado de la Palabra. ¿qué dice, qué me dice? ¿quién me dice?

4. *ORATIO (Oración):* Mi palabra responde a la Palabra. Se inicia mi diálogo con la Palabra. Oro el texto, brota viva la oración.

5. *CONTEMPLATIO (Contemplación):* La Palabra encarnada. Epifanía. Ante la

manifestación de Dios, me postro, adoro. Silencio ante la Palabra.

6. *CONSOLATIO (Consolación):* La Palabra sentida. La consolación es el gozo de orar, es el sentir íntimamente el gusto de Dios, de las cosas de Cristo. Es un don y....es el lugar y la atmósfera propia de las grandes opciones interiores

7. *DISCRETIO (Discernimiento):* La Palabra confrontada. Prolongo la escucha, discierno. Analizo. Distingo cuál es la voluntad de Dios.

8. COLLATIO (Intercomunicación): La Palabra compartida. Sopeso con otros mi respuesta a la Palabra. Diálogo con los hermanos.

9. *DELIBERATIO (Deliberación):* La Palabra me moviliza. De la experiencia interior de la consolación o de la desolación

aprendemos a discernir y a decidir, según Dios.

10. *ACTIO (Respuesta):* La Palabra en acción. La Palabra da frutos. Se cumple, se realiza. Vida. Testimonio. Anuncio. Compromiso.

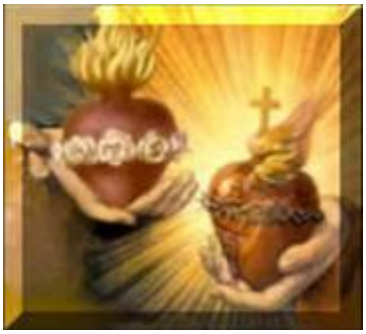

p. carmelo
m.ss.cc